

Domeniul: Produsul intern brut - date provizorii (2)

COMPARATIV CU TRIMESTRUL II 2022, PRODUSUL INTERN BRUT ÎN TRIMESTRUL III 2022 A FOST, ÎN TERMENI REALI, MAI MARE CU 1,2%¹

- Față de același trimestru din anul 2021, Produsul intern brut a înregistrat o creștere cu 3,8% pe seria brută și de 4,6% pe seria ajustată sezonier;
- În perioada 1.I-30.IX 2022, Produsul intern brut a crescut, comparativ cu perioada 1.I-30.IX 2021, cu 4,9% pe seria brută și cu 4,3% pe seria ajustată sezonier;
- Seria ajustată sezonier a Produsului intern brut trimestrial nu s-a modificat semnificativ ca urmare a revizuirii estimărilor pentru trimestrul III 2022 față de varianta provizorie (1) publicată în Comunicatul de presă nr. 303 din 7 decembrie 2022.

Evoluția Produsului intern brut trimestrial în perioada 2020 - 2022, calculată ca serie brută și serie ajustată sezonier, este prezentată în tabelul care urmează:

Tabel 1: Evoluția Produsului intern brut trimestrial

		Trim. I	Trim. II	Trim. III	Trim. IV	An
- în % față de perioada corespunzătoare din anul precedent -						
Serie brută	2020	102.6	90.2	94.6	98.7	96.3
	2021	99.6	115.3	105.6	101.3	105.8
	2022	106.4	105.1	103.8	-	-
Serie ajustată sezonier	2020	102.7	92.1	95.0	97.7	-
	2021	98.7	111.0	107.6	104.6	-
	2022	104.3	103.9	104.6	-	-
- în % față de trimestrul precedent -						
Serie ajustată sezonier	2020	100.7	90.4	103.7	103.4	-
	2021	101.7	101.7	100.6	100.5	-
	2022	101.5	101.2	101.2	-	-

[Datele tabelului \(xls\) vor putea fi accesate prin fișierul .rar atașat comunicatului pe homepage](#)

¹ Date ajustate sezonier și în funcție de numărul de zile lucrătoare

Seria ajustată sezonier

Produsul Intern Brut - date ajustate sezonier - estimat pentru trimestrul III 2022 a fost de 355809,8 milioane lei prețuri curente, în creștere – în termeni reali – cu 1,2% față de trimestrul II 2022 și cu 4,6% față de trimestrul III 2021.

Estimările ajustate sezonier ale Produsului intern brut în variantele provizorii (1) și (2), precum și diferențele dintre cele două variante, sunt prezentate în tabelul următor.

Tabel 2: Produsul intern brut trimestrial, în perioada 1.I-30.IX 2022 - serie ajustată sezonier

		Trim. I	Trim. II	Trim. III	1.I-30.IX
Milioane lei prețuri curente	Provizoriu (1)	342123.6	357033.5	357182.9	1056340.0
	Provizoriu (2)	342056.7	356983.0	355809.8	1054849.5
	Diferențe	-66.9	-50.5	-1373.1	-1490.5
In % față de trimestrul precedent	Provizoriu (1)	101.5	101.3	101.3	-
	Provizoriu (2)	101.5	101.2	101.2	-
	Diferențe	0.0	-0.1	-0.1	-
In % față de perioada corespunzătoare din anul precedent	Provizoriu (1)	104.4	103.9	104.7	104.3
	Provizoriu (2)	104.3	103.9	104.6	104.3
	Diferențe	-0.1	0.0	-0.1	0.0

[Datele tabelului \(xls\) vor putea fi accesate prin fișierul .rar atașat comunicatului pe homepage](#)

Produsul intern brut estimat pentru perioada 1.I-30.IX 2022 a fost de 1054849,5 milioane lei prețuri curente, în creștere – în termeni reali – cu 4,3% față de perioada 1.I-30.IX 2021.

Grafic 1: Evolutia PIB - serie ajustata sezonier

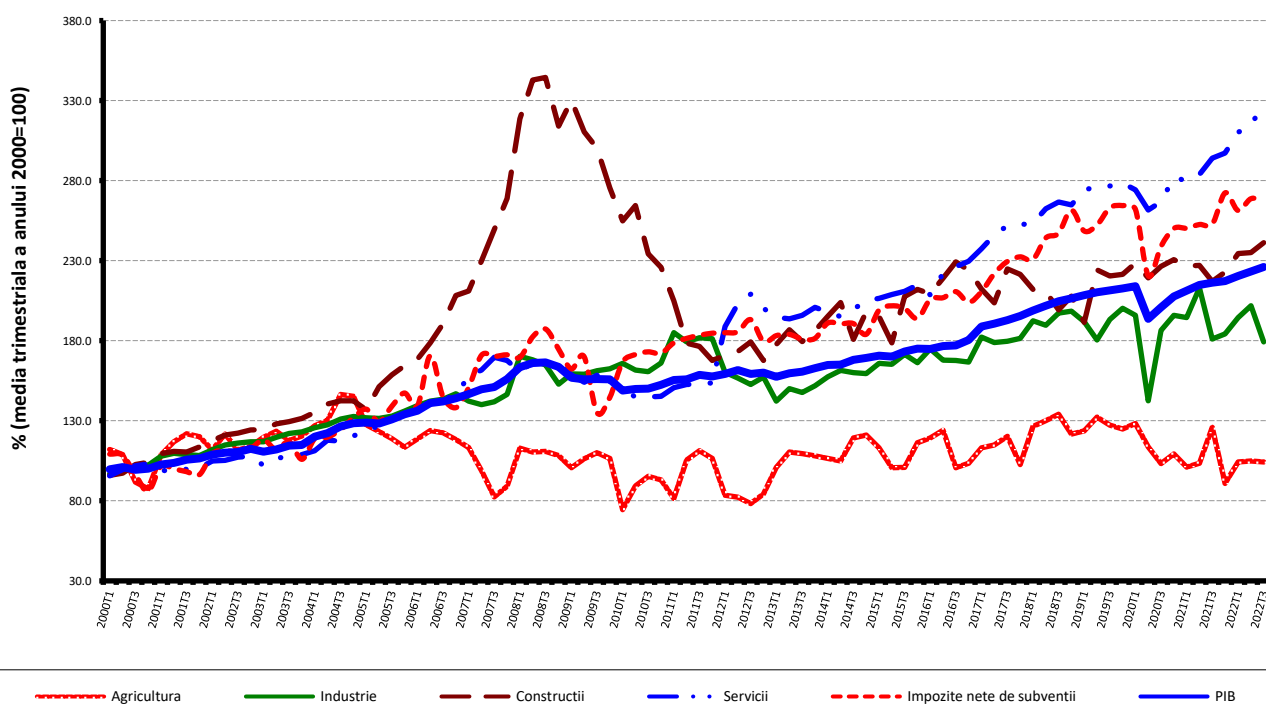

[Datele graficului \(xls\) vor putea fi accesate prin fișierul .rar atașat comunicatului pe homepage](#)

Seria brută

Produsul Intern Brut estimat pentru trimestrul III 2022 a fost de 388443,4 milioane lei prețuri curente, în creștere – în termeni reali – cu 3,8% față de trimestrul III 2021.

Estimările seriei brute ale Produsului intern brut în variantele provizorii (1) și (2), precum și diferențele dintre cele două variante, sunt prezentate în tabelul următor.

Tabel 3: Produsul intern brut trimestrial, în perioada 1.I-30.IX 2022 - serie brută

		Trim. I	Trim. II	Trim. III	1.I-30.IX
Milioane lei prețuri curente	<i>Provizoriu (1)</i>	273829.5	336029.8	390134.3	999993.6
	<i>Provizoriu (2)</i>	273829.5	336029.8	388443.4	998302.7
	<i>Diferențe</i>	0.0	0.0	-1690.9	-1690.9
In % față de perioada corespunzătoare din anul precedent	<i>Provizoriu (1)</i>	106.4	105.1	104.0	105.0
	<i>Provizoriu (2)</i>	106.4	105.1	103.8	104.9
	<i>Diferențe</i>	0.0	0.0	-0.2	-0.1

[Datele tabelului \(xls\) vor putea fi accesate prin fișierul .rar atașat comunicatului pe homepage](#)

Produsul intern brut estimat pentru perioada 1.I-30.IX 2022 a fost de 998302,7 milioane lei prețuri curente, în creștere – în termeni reali – cu 4,9% față de perioada 1.I-30.IX 2021.

În tabelele 6, 7 și 8 sunt prezentate datele referitoare la Produsul intern brut în prețuri curente, indicii de volum și indicii deflatori – serie brută și serie ajustată sezonier – pentru trimestrul III și perioada 1.I-30.IX 2022.

Contribuția categoriilor de resurse și de utilizări la modificarea Produsului intern brut

Categorii de resurse

În trimestrul III 2022, în varianta provizorie (2), dinamica PIB a scăzut cu 0,2 puncte procentuale comparativ cu varianta provizorie (1), în timp ce dinamica valorii adăugate brute nu s-a modificat între cele două estimări.

Volumul valorii adăugate brute a înregistrat modificări mai importante în:

- Industrie (+0.1 puncte procentuale), de la 96,4% la 96,5%;
- Comerț cu ridicata și cu amănuntul; repararea autovehiculelor și motocicletelor; transport și depozitare; hoteluri și restaurante (+0,5 puncte procentuale), de la 105,1% la 105,6%;
- Informații și comunicații (+0,3 puncte procentuale), de la 120,0% la 120,3%;
- Tranzacții imobiliare (-0,7 puncte procentuale), de la 113,1% la 112,4%.

Volumul impozitelor nete pe produs s-a diminuat cu 2,9 puncte procentuale față de varianta provizorie(1).

Tabel 4: Contribuția categoriilor de resurse la formarea și creșterea Produsului intern brut, în trimestrul III 2022

	Contribuția la formarea PIB - %		Contribuția la creșterea PIB - %	
	Provizoriu (1)	Provizoriu (2)	Provizoriu (1)	Provizoriu (2)
Agricultură, silvicultură și pescuit	11.1	11.2	-1.7	-1.7
Industrie	20.7	20.8	-0.7	-0.6
Construcții	5.0	5.0	0.6	0.6
Comerț cu ridicata și cu amănuntul; repararea autovehiculelor și motocicletelor; transport și depozitare; hoteluri și restaurante	15.4	15.9	0.8	0.9
Informații și comunicații	7.0	7.0	1.5	1.4
Intermedieri financiare și asigurări	1.3	1.3	0.0	0.0
Tranzacții imobiliare	6.7	6.7	0.9	0.9
Activități profesionale, științifice și tehnice; activități de servicii administrative și activități de servicii suport	9.5	9.6	1.7	1.7
Administrație publică și apărare; asigurări sociale din sistemul public; învățământ; sănătate și asistență socială	11.7	12.2	0.2	0.2
Activități de spectacole, culturale și recreative; reparații de produse de uz casnic și alte servicii	2.3	2.3	0.0	0.0
Valoarea adăugată brută – total	90.7	92.0	3.3	3.4
Impozite nete pe produs	9.3	8.0	0.7	0.4
Produsul intern brut	100.0	100.0	4.0	3.8

[Datele tabelului \(xls\) vor putea fi accesate prin fișierul .rar atașat comunicatului pe homepage](#)

Categorii de utilizări

Din punctul de vedere al utilizării PIB, modificări semnificative ale contribuției la creșterea PIB în trimestrul III 2022, între cele două estimări, au înregistrat:

- cheltuiala pentru consumul final al gospodăriilor populației, de la +1,8% la +2,1%, ca urmare a majorării volumului său de la 103,1% la 103,5%;
- cheltuiala pentru consumul final al administrațiilor publice, de la +0,6% la +0,4%, ca urmare a scăderii volumului său de la 103,7% la 102,5%;

Tabel 5: Contribuția categoriilor de utilizări la formarea și creșterea Produsului intern brut, în trimestrul III 2022

	Contribuția la formarea PIB - %		Contribuția la creșterea PIB - %	
	Provizoriu (1)	Provizoriu (2)	Provizoriu (1)	Provizoriu (2)
Consumul final efectiv total	73.8	74.6	2.4	2.5
Consum final individual efectiv al gospodăriilor populației	66.3	66.9	2.0	2.2
Cheltuiala pentru consumul final al gospodăriilor populației	59.5	60.0	1.8	2.1
Cheltuiala pentru consumul final al instituțiilor fără scop lucrativ în serviciul gospodăriilor populației	0.7	0.7	0.0	0.0
Cheltuiala pentru consumul final individual al administrațiilor publice	6.1	6.2	0.2	0.1
Consumul final colectiv efectiv al administrațiilor publice	7.5	7.7	0.4	0.3
Formarea brută de capital fix	31.3	31.4	3.8	3.8
Variația stocurilor	2.9	1.4	0.2	-0.8
Exportul net de bunuri și servicii	-8.0	-7.4	-2.4	-1.7
Exportul de bunuri și servicii	39.5	40.7	5.0	6.2
Importul de bunuri și servicii	47.5	48.1	7.4	7.9
Produsul intern brut	100.0	100.0	4.0	3.8

[Datele tabelului \(xls\) vor putea fi accesate prin fișierul .rar atașat comunicatului pe homepage](#)

Revizuirii

Seria ajustată sezonier a Produsului intern brut trimestrial pentru perioadele anterioare nu s-a modificat semnificativ ca urmare a revizuirii estimărilor pentru trimestrul III 2022 față de varianta provizorie (1), publicată în Comunicatul de presă nr. 303 din 7 decembrie 2022.

Seriile ajustate sezonier se recalculează trimestrial în conformitate cu practica europeană.

Tabel 6: PRODUSUL INTERN BRUT PE CATEGORII DE RESURSE ȘI UTILIZĂRI, ÎN TRIMESTRUL III 2022

	- serie brută -		
	Realizări – milioane lei prețuri curente	Indici de volum – în % față de trimestrul III 2021	Indici de preț – în % față de trimestrul III 2021
Agricultură, silvicultură și pescuit	43315.5	85.0	142.6
Industrie	80970.4	96.5	141.6
Construcții	19525.5	111.0	108.4
Comerț cu ridicata și cu amănuntul; repararea autovehiculelor și motocicletelor; transport și depozitare; hoteluri și restaurante	61940.8	105.6	113.1
Informații și comunicații	27237.9	120.3	104.0
Intermedieri financiare și asigurări	4929.9	100.5	110.7
Tranzacții imobiliare	26000.6	112.4	103.3
Activități profesionale, științifice și tehnice; activități de servicii administrative și activități de servicii suport	37141.0	119.7	109.4
Administrație publică și apărare; asigurări sociale din sistemul public; învățământ; sănătate și asistență socială	47148.9	101.6	109.1
Activități de spectacole, culturale și recreative; reparații de produse de uz casnic și alte servicii	9005.4	101.8	108.3
Valoarea adăugată brută – total	357215.9	103.7	118.4
Impozite nete pe produs ¹⁾	31227.5	103.8	98.0
Produs Intern Brut	388443.4	103.8	116.5
Consum final efectiv	289897.1	103.3	113.9
Consum final individual efectiv al gospodăriilor populației ²⁾	259797.1	103.3	114.5
Cheltuiala pentru consumul final al gospodăriilor populației	232907.0	103.5	115.0
Cheltuiala pentru consumul final al instituțiilor fără scop lucrativ în serviciul gospodăriilor populației	2728.7	103.0	109.1
Cheltuiala pentru consumul final individual al administrațiilor publice	24161.4	101.1	110.3
Consum final colectiv efectiv al administrațiilor publice ³⁾	30100.0	103.7	108.9
Formarea brută de capital	127340.3	110.0	123.3
din care:			
Formarea brută de capital fix	122092.2	112.9	115.0
Exportul net de bunuri și servicii	-28794.0	-	-
Export de bunuri și servicii	158020.8	116.5	113.1
Import de bunuri și servicii	186814.8	118.3	113.9

1) Reprezintă diferența dintre impozitele pe produs datorate la bugetul de stat (TVA, accize, alte impozite) și subvențiile pe produs plătite de la bugetul de stat.

2) Cuprinde: cheltuielile gospodăriilor populației pentru cumpărarea de bunuri și servicii în scopul satisfacerii nevoilor membrilor lor, cheltuiala pentru consum individual al administrațiilor publice (învățământ, sănătate, securitate socială și acțiuni sociale, cultură, sport, activități recreative, colectarea de deșeuri menajere) și cheltuiala pentru consum individual al instituțiilor fără scop lucrativ în serviciul gospodăriilor populației (organizații religioase, sindicate, partide politice, uniuni, fundații, asociații culturale și sportive).

3) Cuprinde cheltuiala pentru consum colectiv al administrațiilor publice (servicii publice generale, apărare națională și securitatea teritoriului, menținerea ordinii și securității publice, activități legislative și de reglementare, cercetare și dezvoltare, etc.).

[Datele tabelului \(xls\) vor putea fi accesate prin fișierul .rar atașat comunicatului pe homepage](#)

Tabel 7: PRODUSUL INTERN BRUT PE CATEGORII DE RESURSE ȘI UTILIZĂRI, ÎN TRIMESTRUL III 2022

- serie ajustată sezonier și în funcție de numărul de zile lucrătoare-

	Realizări – milioane lei prețuri curente	Indici de volum – în % față de trimestrul II 2022	Indici de preț – în % față de trimestrul II 2022
Agricultură, silvicultură și pescuit	16192.7	99.3	107.2
Industrie	79391.2	88.8	106.0
Construcții	23293.7	102.7	102.6
Comerț cu ridicata și cu amănuntul; repararea autovehiculelor și motocicletelor; transport și depozitare; hoteluri și restaurante	67093.1	101.2	96.7
Informații și comunicații	25347.7	106.9	110.1
Intermedieri financiare și asigurări	4798.8	105.6	77.9
Tranzacții imobiliare	25139.5	104.4	101.5
Activități profesionale, științifice și tehnice; activități de servicii administrative și activități de servicii suport	29979.3	138.6	102.2
Administrație publică și apărare; asigurări sociale din sistemul public; învățământ; sănătate și asistență socială	45048.8	100.0	103.0
Activități de spectacole, culturale și recreative; reparații de produse de uz casnic și alte servicii	9472.0	76.8	84.0
Valoarea adăugată brută – total	325756.8	100.8	100.7
Impozite nete pe produs ¹⁾	29619.4	99.7	93.0
Discrepanță statistică	433.6	-	-
Produs Intern Brut	355809.8	101.2	98.4
Consum final efectiv	280815.4	101.3	101.3
Consum final individual efectiv al gospodăriilor populației ²⁾	250101.0	101.1	100.7
Cheltuiala pentru consumul final al gospodăriilor populației	221915.0	101.4	101.6
Cheltuiala pentru consumul final al instituțiilor fără scop lucrativ în serviciul gospodăriilor populației	2918.7	101.6	100.4
Cheltuiala pentru consumul final individual al administrațiilor publice	25267.3	93.6	99.1
Consum final colectiv efectiv al administrațiilor publice ³⁾	30714.4	105.0	104.3
Formarea brută de capital	100437.2	-	-
din care:			
Formarea brută de capital fix	93280.5	105.8	100.5
Exportul net de bunuri și servicii	-25258.4	-	-
Export de bunuri și servicii	161839.8	105.7	101.8
Import de bunuri și servicii	187098.2	108.7	99.9
Discrepanță statistică	-184.4	-	-

1) Reprezintă diferența dintre impozitele pe produs datorate la bugetul de stat (TVA, accize, alte impozite) și subvențiile pe produs plătite de la bugetul de stat.

2) Cuprinde: cheltuielile gospodăriilor populației pentru cumpărarea de bunuri și servicii în scopul satisfacerii nevoilor membrilor lor, cheltuiala pentru consum individual al administrațiilor publice (învățământ, sănătate, securitate socială și acțiuni sociale, cultură, sport, activități recreative, colectarea de deșuri menajere) și cheltuiala pentru consum individual al instituțiilor fără scop lucrativ în serviciul gospodăriilor populației (organizații religioase, sindicate, partide politice, uniuni, fundații, asociații culturale și sportive).

3) Cuprinde cheltuiala pentru consum colectiv al administrațiilor publice (servicii publice generale, apărare națională și securitatea teritoriului, menținerea ordinii și securității publice, activități legislative și de reglementare, cercetare și dezvoltare. etc.).

[Datele tabelului \(xls\) vor putea fi accesate prin fișierul .rar atașat comunicatului pe homepage](#)

Tabel 8: PRODUSUL INTERN BRUT PE CATEGORII DE RESURSE ȘI UTILIZĂRI, ÎN PERIOADA 1.I-30.IX 2022

	- serie brută -		
	Realizări – milioane lei prețuri curente	Indici de volum – în % față de perioada 1.I-30.IX 2021	Indici de preț – în % față de perioada 1.I-30.IX 2021
Agricultură, silvicultură și pescuit	54920.5	88.3	136.5
Industrie	234951.8	98.1	140.8
Construcții	43024.0	107.1	111.0
Comerț cu ridicata și cu amănuntul; repararea autovehiculelor și motocicletelor; transport și depozitare; hoteluri și restaurante	188752.0	107.8	112.0
Informații și comunicații	69508.5	122.6	103.3
Intermedieri financiare și asigurări	14147.6	100.8	111.3
Tranzacții imobiliare	68401.2	108.5	102.0
Activități profesionale, științifice și tehnice; activități de servicii administrative și activități de servicii suport	70975.1	114.4	107.5
Administrație publică și apărare; asigurări sociale din sistemul public; învățământ; sănătate și asistență socială	130402.4	101.5	106.2
Activități de spectacole, culturale și recreative; reparații de produse de uz casnic și alte servicii	30941.4	108.5	107.6
Valoarea adăugată brută – total	906024.5	104.9	116.3
Impozite nete pe produs ¹⁾	92278.2	105.3	106.9
Produs Intern Brut	998302.7	104.9	115.4
Consum final efectiv	772726.9	105.0	112.7
Consum final individual efectiv al gospodăriilor populației ²⁾	689259.8	106.3	113.4
Cheltuiala pentru consumul final al gospodăriilor populației	610637.7	106.0	114.1
Cheltuiala pentru consumul final al instituțiilor fără scop lucrativ în serviciul gospodăriilor populației	5547.4	104.5	108.4
Cheltuiala pentru consumul final individual al administrațiilor publice	73074.7	109.3	108.0
Consum final colectiv efectiv al administrațiilor publice ³⁾	83467.1	95.9	107.2
Formarea brută de capital	297703.1	105.3	128.7
din care:			
Formarea brută de capital fix	258827.1	107.2	117.9
Exportul net de bunuri și servicii	-72127.3	-	-
Export de bunuri și servicii	447132.4	112.1	114.6
Import de bunuri și servicii	519259.7	111.6	117.4

1) Reprezintă diferența dintre impozitele pe produs datorate la bugetul de stat (TVA, accize, alte impozite) și subvențiile pe produs plătite de la bugetul de stat.

2) Cuprinde: cheltuielile gospodăriilor populației pentru cumpărarea de bunuri și servicii în scopul satisfacerii nevoilor membrilor lor, cheltuiala pentru consum individual al administrațiilor publice (învățământ, sănătate, securitate socială și acțiuni sociale, cultură, sport, activități recreative, colectarea de deșeuri menajere) și cheltuiala pentru consum individual al instituțiilor fără scop lucrativ în serviciul gospodăriilor populației (organizații religioase, sindicate, partide politice, uniuni, fundații, asociații culturale și sportive).

3) Cuprinde cheltuiala pentru consum colectiv al administrațiilor publice (servicii publice generale, apărare națională și securitatea teritoriului, menținerea ordinii și securității publice, activități legislative și de reglementare, cercetare și dezvoltare, etc.).

[Datele tabelului \(xls\) vor putea fi accesate prin fișierul .rar atașat comunicatului pe homepage](#)

Informații suplimentare:

Pentru interpretarea corectă a indicatorilor, vă rugăm să consultați [Precizările metodologice](#).

Seria brută de date și cea ajustată sezonier ale Produsului intern brut trimestrial pentru perioada T1 1995 – T3 2022 pot fi accesate la adresa:

<https://insse.ro/cms/ro/content/produsul-intern-brut>

Produsul intern brut pentru trimestrul IV 2022, date „semnal”, va fi publicat prin comunicat de presă, conform calendarului de pe site-ul INS, în data de 14 februarie 2023.

Date comparative cu celelalte State Membre ale Uniunii Europene se pot obține de pe site-ul Eurostat și pot fi consultate la adresa:

<https://ec.europa.eu/eurostat/data/database>

Direcția de comunicare

e-mail: biroupresa@insse.ro

Tel: + 4021 3181869